



Regio transformă viitorul: Proiect strategic în zona Padina, de la idee - la dezvoltare durabilă

▶ PAGINA 2

PR SUD-MUNTENIA 2021-2027

Corrigendum pentru ghidurile
afereente proiectelor etapizate 4

A fost lansat apelul de proiecte
destinat operațiunilor de mobilitate
urbană în municipiile reședință de
județ 5

A fost lansat apelul de proiecte
destinat operațiunilor de
mobilitate urbană în municipii,
altele decât reședința de județ 6

REGIO

Regio, exemple de bună practică
și modele de succes pentru
dezvoltarea regională 8

TURISM / Sfinxul și Babele, simbolurile unei istorii străvechi

▶ PAGINA 12

Simboluri naturale inestimabile ale României și ale istoriei
străvechi, Sfinxul și Babele se află în Parcul Național
Bucegi, situat în partea estică a Carpaților Meridionali,
cu o suprafață de 32.497 ha desfășurată pe teritoriul
administrativ a trei județe: Dâmbovița, Prahova și Brașov.

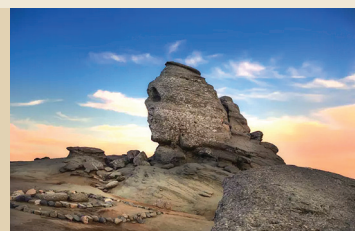

JUDEȚE

Argeș / La Spitalul Județean de
Urgență Pitești, a fost modernizat
Laboratorul de Angiografie 14

Călărași / Se continuă
modernizarea străzii București ... 14

Dâmbovița / Universitatea „Valahia”
a obținut finanțare europeană pentru
toate cele cinci proiecte 14

Giurgiu / Noi investiții în comuna
Oinacu 14

Ialomița / A început renovarea
Căminului Cultural al comunei
Sudiți 15

Prahova / Proiectul „Consoțiu
Academic Mehedințeanu Petroleum
– PHO1CAMP”, o investiție de peste
140 de milioane de lei 15

Teleorman / Bani pentru investiții
realizate prin PNDL 15



Cofinanțat de
Uniunea Europeană



REGIO
SUD-MUNTENIA
2021-2027



Regio transformă viitorul: Proiect strategic în zona Padina, de la idee - la dezvoltare durabilă

Agenția pentru Dezvoltare Regională (ADR) Sud-Muntenia, reprezentată de directorul general Liviu Gabriel Mușat, în parteneriat cu Consiliul Județean Dâmbovița, reprezentat de președintele Cornelii Ștefan, au organizat, joi, 11 iulie, o vizită de lucru în comuna Moroeni, județul Dâmbovița.

Nicola Aimi - Expert senior, Direcția Generală Politică Regională și Urbană din cadrul Comisiei Europene (CE), a participat alături de reprezentanții celor două instituții, la evenimentele organizate, având ca temă proiectul strategic – Dezvoltarea infrastructurii de turism în zona Padina – Peștera din cadrul Programului Regional Sud-Muntenia 2021-2027, inclusiv o vizită la fața locului a acestuia.



(Continuare în pagina 3)



Cofinanțat de Uniunea Europeană

(Continuare din pagina 2)

Pornind de la importanța valorificării potențialului turistic ca factor de stimulare a întregii -activități economico-sociale a zonei, dar și de la necesitatea prevenirii degradării mediului ca element esențial pentru menținerea potențialului turistic, proiectul propus de Consiliul Județean Dâmbovița are un obiectiv specific important: dezvoltarea infrastructurii de turism în zona Padina-Peștera.



Proiectul strategic are ca obiectiv principal promovarea turismului durabil și dezvoltarea economică a zonei, prin creșterea vizibilității și accesibilității acestuia, cu impact benefic asupra turismului din întreaga zonă, prin atragerea unui flux mai mare de turiști. Noile atracții turistice create prin construirea domeniului schiabil Cocora și a infrastructurii turistice în zona Padina-Peștera, adăugate la cele deja existente în zonă, vor conduce în final la definirea unei singure zone turistice, cu un impact major la nivel regional și național.

Vizita Comisiei Europene la proiectul strategic Padina-Peștera reprezintă un pas important în direcția consolidării relațiilor de colaborare cu autoritățile europene și în promovarea dezvoltării regionale durabile. Este de așteptat ca această vizită să genereze noi oportunități de finanțare și să contribuie la consolidarea poziției turistice a zonei Padina-Peștera în peisajul turistic național și internațional.

ADR Sud-Muntenia este Autoritate de manage-



REGIO SUD-MUNTENIA 2021-2027

ment pentru Programul Regional Sud-Muntenia 2021-2027 și gestionează peste 1,57 miliarde de euro pentru cetățenii din județele componente ale regiunii - Argeș, Călărași, Dâmbovița, Giurgiu, Ialomița, Prahova și Teleorman.



Programul Regional Sud-Muntenia 2021-2027 este publicat pe site-ul Agenției, www.adrmuntenia.ro, în secțiunea Despre noi > Activitatea ADR Sud – Muntenia > Dezvoltare regională > 2021-2027 > PR Sud - Muntenia 2021-2027, link: <https://2021-2027.adrmuntenia.ro/program/static/60>.





Cofinanțat de
Uniunea Europeană



REGIO
SUD-MUNTENIA
2021-2027

Corrigendum pentru ghidurile aferele proiectelor etapizate

Agenția pentru Dezvoltare Regională (ADR) Sud-Muntenia, în calitate de Autoritate de Management pentru Programul Regional Sud-Muntenia 2021-2027, a emis corrigendum pentru ghidurile aferente proiectelor etapizate, după cum urmează:

1. Se modifică data și ora închiderii apelurilor de proiecte, prin prelungirea termenului până la data de **31 iulie 2024, ora 14:00**, pentru următoarele apeluri de proiecte:

✓ Sprijin acordat municipiilor reședință de județ, inclusiv zonelor urbane funcționale ale acestora, din regiunea Sud-Muntenia, pentru investiții în operațiuni de mobilitate urbană multimodală sustenabilă: <https://2021-2027.adrmuntenia.ro/prsmid2328a--etapizate--sprijin-acordat-municipiilor-resedinta-de-judet-inclusiv/apel/225>

✓ Sprijin acordat învățământului antepreșcolar și preșcolar pentru îmbunătățirea accesului egal la servicii de calitate și incluzive în educație, inclusiv prin promovarea rezilienței pentru educația și formarea la distanță și online: <https://2021-2027.adrmuntenia.ro/prsmid4542aetapizate--sprijin-acordat-invatamantului-anteprescolar-si-prescolar-/apel/203>

✓ Sprijin acordat învățământului primar și secundar pentru îmbunătățirea accesului egal la servicii de calitate și incluzive în educație, inclusiv prin promovarea rezilienței pentru educația și formarea la distanță și online: <https://2021-2027.adrmuntenia.ro/prsmid4542betapizate--sprijin-acordat-invatamantului-primar-si-secundar-pentru-i/apel/195>

✓ Sprijin acordat învățământului profesional, tehnic și educației adulților pentru îmbunătățirea accesului egal la servicii de calitate și incluzive în educație: <https://2021-2027.adrmuntenia.ro/prsmid4542cetapizate--sprijin-acordat-invatamantului-profesional-tehnic-si-educa/apel/207>

✓ Sprijin acordat municipiilor, altele decât municipiile reședință de județ, și orașelor, inclusiv zonelor ur-



Cofinanțat de
Uniunea Europeană



REGIO
SUD-MUNTENIA
2021-2027

Corrigendum pentru proiectele etapizate în cadrul Programului Regional Sud-Muntenia 2021-2027

Mobilitate urbană



Regenerare urbană

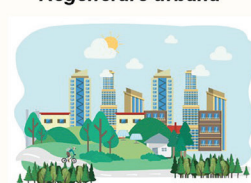

Învățământ profesional și tehnic



Învățământ primar și secundar



Turism



Creșe și grădinițe



bane funcționale ale acestora, din regiunea Sud-Muntenia, pentru investiții în operațiuni de mobilitate urbană multimodală: <https://2021-2027.adrmuntenia.ro/prsmid2328b--etapizate--sprijin-acordat-municipiilor-altele-decat-municipiile-re/apel/227>

✓ Infrastructura de turism și agrement: <https://2021-2027.adrmuntenia.ro/prsmid5652c--etapizate--infrastructura-de-turism-si-agrement/apel/229>

2. Se modifică bugetul alocat apelului de proiecte - Sprijin acordat municipiilor, altele decât municipiile reședință de județ, și orașelor, inclusiv zonelor urbane funcționale ale acestora, din regiunea Sud-Muntenia, pentru investiții în operațiuni de regenerare urbană, astfel:

✓ **Buget total:** 32.219.726,14 LEI (echivalent 6.475.936,35 euro), din care:

• **FEDR:** 27.386.767,22 LEI (echivalent 5.504.545,90 euro);

• **Buget de stat:** 4.832.958,92 LEI (echivalent 971.390,45 euro).

Mai multe detalii puteți afla accesând link-ul următor: <https://2021-2027.adrmuntenia.ro/regenerare-urbana-nonmrj--proiecte-etapizate/apel/201>.



Cofinanțat de
Uniunea Europeană



REGIO
SUD-MUNTENIA
2021-2027

PRIORITATEA 3

„O regiune cu mobilitate urbană durabilă”



APEL

PRSM/414/PRSM_P3 /OP2/RSO2.8/PRSM_A26 - Operațiunea A-
Sprijin acordat municipiilor reședință de județ, inclusiv zonelor urbane
funcționale ale acestora, din regiunea Sud-Muntenia, pentru investiții
în operațiuni de mobilitate urbană multimodală sustenabilă

A fost lansat apelul de proiecte destinat operațiunilor de mobilitate urbană în municipiile reședință de județ

Agenția pentru Dezvoltare Regională (ADR) Sud-Muntenia, în calitate de Autoritate de Management pentru Programul Regional (PR) Sud-Muntenia 2021-2027, a lansat luni, 15 iulie 2024, apelul de proiecte destinat operațiunilor de mobilitate urbană în cadrul municipiilor reședință de județ din regiunea Sud-Muntenia.

Ghidului solicitantului „Sprijin acordat municipiilor reședință de județ, inclusiv zonelor urbane funcționale ale acestora, din regiunea Sud-Muntenia, pentru investiții în operațiuni de mobilitate urbană multimodală sustenabilă”, Prioritatea 3 - O regiune cu mobilitate urbană durabilă, Operațiunea A destinată municipiilor reședință de județ, inclusiv zonelor urbane funcționale ale acestora.

În cadrul apelului de proiecte vor fi finanțate:

- ✓ Înființarea, dezvoltarea și optimizarea sistemelor de transport public;
- ✓ Dezvoltarea unor culoare de mobilitate urbană, inclusiv prin intervenții în depourile/ autobazele;
- ✓ Achiziționarea de autobuze/ microbuze pentru transport școlar;
- ✓ Dezvoltarea infrastructurii pentru combustibili alternativi.

Solicitanți eligibili:

- ✓ Unitățile administrativ-teritoriale Municipii reședință de județ din regiunea Sud-Muntenia;
- ✓ Parteneriatele între unități administrativ teritoriale din regiunea Sud-Muntenia, respectiv: UAT Municipii reședință de județ, în calitate de lider, și UAT Oraș/ Comună din zona urbană funcțională.

Buget:

- ✓ Total: 116.592.050,85 euro
- ✓ FEDR: 99.103.243,22 euro
- ✓ Buget Național: 17.488.807,63 euro

Perioada de depunere a proiectelor:

- ✓ 22 iulie 2024, ora 08:00;
- ✓ 21 iulie 2026, ora 14:00.

Pregătirea cererilor de finanțare se va realiza în baza documentelor publicate pe site-ul programului întrucât sistemul informatic MySMIS2021/SMIS2021+ nu permite vizibilitatea apelului de proiecte înainte de data de începere a depunerii proiectelor.

Apelul este de tip competitiv cu depunere continuă și cu termen limită de depunere **21 iulie 2024, ora 14:00**.

Mai multe detalii puteți afla accesând link-ul următor: <https://2021-2027.adrmuntenia.ro/prsmid2328a--sprijin-acordat-municipiilor-resedinta-de-judet-inclusiv-zonelor-ur/apel/113>.



Cofinanțat de
Uniunea Europeană



REGIO
SUD-MUNTENIA
2021-2027

A fost lansat apelul de proiecte destinat operațiunilor de mobilitate urbană în municipii, altele decât reședința de județ

Agenția pentru Dezvoltare Regională (ADR) Sud-Muntenia, în calitate de Autoritate de Management pentru Programul Regional (PR) Sud-Muntenia 2021-2027, a lansat luni, 15 iulie 2024, apelul de proiecte destinat operațiunilor de mobilitate urbană în cadrul municipiilor, altele decât reședința de județ din regiunea Sud-Muntenia.

Ghidului solicitantului „Sprijin acordat municipiilor, altele decât municipiile reședință de județ, și orașelor, inclusiv zonelor urbane funcționale ale acestora, din regiunea Sud-Muntenia, pentru investiții în operațiuni de mobilitate urbană multimodală sustenabilă”, Prioritatea 3 - O regiune cu mobilitate urbană durabilă, Operațiunea B destinată municipiilor, altele decât reședința de județ, și orașelor, inclusiv zonelor urbane funcționale ale acestora.

În cadrul apelului de proiecte vor fi finanțate:

- ✓ Înfiiințarea, dezvoltarea și optimizarea sistemelor de transport public;
- ✓ Înfiiințarea, modernizarea, extinderea și dotarea infrastructurii pentru deplasări nemotorizate;
- ✓ Achiziționarea de autobuze/ microbuze pentru transport școlar;
- ✓ Dezvoltarea unor culoare de mobilitate urbană;
- ✓ Dezvoltarea infrastructurii pentru combustibili alternativi.

Solicitanți eligibili:

- ✓ Unitățile administrativ-teritoriale Municipiu (excepând municipiile reședință de județ)/Oraș din regiunea Sud-Muntenia;
- ✓ Unitățile administrativ-teritoriale Județ din regiunea Sud-Muntenia care au în proprietate sau în administrare imobile situate pe teritoriul municipiului/ orașului;
- ✓ Parteneriatele între unități administrativ teritoriale din regiunea Sud-Muntenia: UAT Municipiu (excepând municipiile reședință de județ)/Oraș/Județ, în cali-



Cofinanțat de
Uniunea Europeană



REGIO
SUD-MUNTENIA
2021-2027

A fost lansat apelul de proiecte destinat operațiunilor de mobilitate urbană în municipii, altele decât reședința de județ

PRIORITATEA 3

„O regiune cu mobilitate urbană durabilă”



APEL

PRSM/366/PRSM_P3/OP2/ RSO2.8/PRSM_A26 - OPERAȚIUNEA B - Sprijin acordat municipiilor, altele decât municipiile reședință de județ, și orașelor, inclusiv zonelor urbane funcționale ale acestora, din regiunea Sud-Muntenia, pentru investiții în operațiuni de mobilitate urbană multimodală sustenabilă

BUGET

94.321.357,27 €

DESCHIDERE APEL

16.09.2024, ora 08:00

ÎNCHIDERE APEL

15.03.2025, ora 14:00

tate de lider, și UAT Comună/Comune din zona funcțională urbană, în calitate de partener.

Buget:

Total: 99.400.891,15 euro
FEDR: 84.490.756,77 euro
Buget Național: 14.910.134,38 euro

Perioada de depunere a proiectelor:

16 septembrie 2024, ora 08:00;
15 martie 2025, ora 14:00.

Pregătirea cererilor de finanțare se va realiza în baza documentelor publicate pe site-ul programului întrucât sistemul informatic MySMIS2021/SMIS2021+ nu permite vizibilitatea apelului de proiecte înainte de data de începere a depunerii proiectelor.

Apelul este de tip competitiv cu depunere continuă și cu termen limită de depunere **15 martie 2025, ora 14:00**.

Mai multe detalii puteți afla accesând link-ul următor: <https://2021-2027.adrmuntenia.ro/prsmid2328b--sprijin-acordat-municipiilor-altele-decat-municipiile-reședința-de-/apel/114>.



Cofinanțat de
Uniunea Europeană



REGIO
SUD-MUNTENIA
2021-2027

Situația proiectelor depuse în cadrul PR SM 2021-2027 la nivelul regiunii Sud-Muntenia la data de 14 iulie 2024

Nr. crt.	PI	OS	Apel	Data deschidere apel	Data inchidere apel	Alocare (FEDR + BS) (Lei)	PROIECTE DEPUSE				CONTRACTE SEMNATE			
							Nr.	Valoare totala (Lei)	Valoare solicitata (FEDR + BS) (Lei)	Grad acoperire (%)	Nr.	Valoare totala (Lei)	Valoare solicitata (FEDR + BS) (Lei)	Grad acoperire (%)
1	1	RSO1.1	PRSM/ID/1/1/1.1/A (PRSM/ID/1/1/1.1/A - Micro, IMM)	-	-	151.748.470,57	0	0,00	0,00	0,00%	0	0,00	0,00	0,00%
2	1	RSO1.1	PRSM/ID/1/1/1.1/B.1 (PRSM/ID/1/1/1.1/B - Inovare & Transfer tehnologic)	-	-	160.968.823,80	0	0,00	0,00	0,00%	0	0,00	0,00	0,00%
3	1	RSO1.1	PRSM/ID/1/1/1.1/B.2 (PRSM/ID/1/1/1.1/B - Inovare & Transfer tehnologic)	-	-	49.754.000,10	0	0,00	0,00	0,00%	0	0,00	0,00	0,00%
4	1	RSO1.2	PRSM/ID/1/1/1.2/A (PRSM/ID/1/1/1.2/A - Centrul de date)	-	-	230.847.059,22	0	0,00	0,00	0,00%	0	0,00	0,00	0,00%
5	1	RSO1.2	PRSM/ID/1/1/1.2/B (PRSM/ID/1/1/1.2/B - Digitalizare)	-	-	232.702.769,22	0	0,00	0,00	0,00%	0	0,00	0,00	0,00%
6	1	RSO1.3	PRSM/160/PRSM_P1/OP1/RSO1.3/PRSM_A44 (PRSM/ID/1/1/1.3/A - Micro & Intreprinderi mici)	15.03.2024	15.07.2024	234.131.765,16	674	885.813.124,66	573.163.066,84	244,80%	0	0,00	0,00	0,00%
7	1	RSO1.3	PRSM/267/PRSM_P1/OP1/RSO1.3/PRSM_A44 (PRSM/ID/1/1/1.3/B - Micro și IMM)	30.04.2024	31.07.2024	715.435.200,00	133	1.783.536.112,30	879.781.214,22	122,97%	0	0,00	0,00	0,00%
8	1	RSO1.4	PRSM/ID/1/1/1.4 (PRSM/ID/1/1/1.4 - Inovare și competențe în domenii de specializare inteligentă)	-	-	29.198.823,57	0	0,00	0,00	0,00%	0	0,00	0,00	0,00%
9	2	RSO2.1	PRSM/265/PRSM_P2/OP2/RSO2.1/PRSM_A37 (PRSM/ID/2/2/2.1/B - Eficiență energetică în locuințe multifamiliale)	15.05.2024	15.11.2024	57.197.984,15	12	125.741.065,31	113.775.190,68	198,91%	0	0,00	0,00	0,00%
10	2	RSO2.1	PRSM/428/PRSM_P2/OP2/RSO2.1/PRSM_A37 - etapizate (PRSM/ID/2/2/2.1/B - Eficiență energetică în locuințe multifamiliale)	26.06.2024	17.07.2024	902.909,04	0	0,00	0,00	0,00%	0	0,00	0,00	0,00%
11	2	RSO2.1	PRSM/249/PRSM_P2/OP2/RSO2.1/PRSM_A34 (PRSM/ID/2/2/2.1/C - Eficiență energetică în clădiri publice)	01.04.2024	30.09.2024	224.137.800,31	3	21.733.031,71	21.298.371,06	9,50%	0	0,00	0,00	0,00%
12	2	RSO2.1	PRSM/423/PRSM_P2/OP2/RSO2.1/PRSM_A34 - etapizate (PRSM/ID/2/2/2.1/C - Eficiență energetică în clădiri publice)	26.06.2024	17.07.2024	45.993.186,54	6	40.893.450,61	29.059.698,67	63,18%	0	0,00	0,00	0,00%
13	2	RSO2.7	PRSM/ID/2/2/2.7 (PRSM/ID/2/2/2.7 - Infrastructură verde - albastră)	-	-	326.761.216,39	0	0,00	0,00	0,00%	0	0,00	0,00	0,00%
14	3	RSO2.8	PRSM/414/PRSM_P3/OP2/RSO2.8/PRSM_A26 (PRSM/2/3/2.8/A - Mobilitate urbană în municipii reședință de județ)	22.07.2024	21.07.2026	580.383.569,93	0	0,00	0,00	0,00%	0	0,00	0,00	0,00%
15	3	RSO2.8	PRSM/435/PRSM_P3/OP2/RSO2.8/PRSM_A26 - etapizate (PRSM/2/3/2.8/A - Mobilitate urbană în municipii reședință de județ)	26.06.2024	17.07.2024	287.286.659,07	9	235.267.018,84	198.870.922,18	69,22%	0	0,00	0,00	0,00%
16	3	RSO2.8	PRSM/366/PRSM_P3/OP2/RSO2.8/PRSM_A26 (PRSM/2/3/2.8/B - Mobilitate urbană non-MRJ)	16.09.2024	15.03.2025	469.522.284,35	0	0,00	0,00	0,00%	0	0,00	0,00	0,00%
17	3	RSO2.8	PRSM/438/PRSM_P3/OP2/RSO2.8/PRSM_A26 - etapizate (PRSM/2/3/2.8/B - Mobilitate urbană non-MRJ)	26.06.2024	31.07.2024	25.272.204,91	2	38.945.598,37	26.187.657,95	103,62%	0	0,00	0,00	0,00%
18	4	RSO3.2	PRSM/149/PRSM_P4/OP3/RSO3.2/PRSM_A29 (PRSM/ID/3/4/3.2 - Drumuri județene)	01.02.2024	31.12.2024	971.725.316,77	8	2.360.288.668,19	2.232.834.059,62	229,78%	7	2.009.143.490,15	1.807.461.185,83	186,01%
19	4	RSO3.2	PRSM/429/PRSM_P4/OP3/RSO3.2/PRSM_A29 - etapizate (PRSM/ID/3/4/3.2 - Drumuri județene)	26.06.2024	17.07.2024	115.144.780,64	3	126.691.372,29	112.841.885,00	98,00%	0	0,00	0,00	0,00%
20	5	RSO4.2	PRSM/318/PRSM_P5/OP4/RSO4.2/PRSM_A1 (PRSM/ID/4/5/4.2/A - Creșe și grădinițe)	28.06.2024	27.12.2024	40.992.805,07	2	16.880.110,67	13.406.276,86	32,70%	0	0,00	0,00	0,00%
21	5	RSO4.2	PRSM/432/PRSM_P5/OP4/RSO4.2/PRSM_A1 - etapizate (PRSM/ID/4/5/4.2/A - Creșe și grădinițe)	26.06.2024	31.07.2024	22.373.888,43	2	12.495.264,70	9.993.388,54	44,67%	0	0,00	0,00	0,00%
22	5	RSO4.2	PRSM/310/PRSM_P5/OP4/RSO4.2/PRSM_A23 (PRSM/ID/4/5/4.2/B - Școli)	19.06.2024	19.12.2024	66.225.847,55	9	145.434.667,20	127.200.243,67	192,07%	0	0,00	0,00	0,00%
23	5	RSO4.2	PRSM/433/PRSM_P5/OP4/RSO4.2/PRSM_A23 - etapizate (PRSM/ID/4/5/4.2/B - Școli)	26.06.2024	31.07.2024	70.412.496,67	1	30.648.405,34	6.937.548,08	9,85%	0	0,00	0,00	0,00%
24	5	RSO4.2	PRSM/298/PRSM_P5/OP4/RSO4.2/PRSM_A22 (PRSM/ID/4/5/4.2/C - Învățământ profesional și tehnic)	07.06.2024	06.12.2024	134.803.667,74	1	28.530.642,96	19.483.184,00	14,45%	0	0,00	0,00	0,00%
25	5	RSO4.2	PRSM/434/PRSM_P5/OP4/RSO4.2/PRSM_A22 - etapizate (PRSM/ID/4/5/4.2/C - Învățământ profesional și tehnic)	26.06.2024	31.07.2024	18.555.062,98	3	21.234.723,46	17.400.703,12	93,78%	0	0,00	0,00	0,00%
26	6	RSO5.1	PRSM/385/PRSM_P6/OP5/RSO5.1/PRSM_A32 (PRSM/ID/5/6/5.1/A - Regenerare urbană în municipii reședință de județ)	09.07.2024	09.07.2026	251.696.199,03	0	0,00	0,00	0,00%	0	0,00	0,00	0,00%
27	6	RSO5.1	PRSM/437/PRSM_P6/OP5/RSO5.1/PRSM_A32 - etapizate (PRSM/ID/5/6/5.1/A - Regenerare urbană în municipii reședință de județ)	26.06.2024	17.07.2024	14.949.213,96	0	0,00	0,00	0,00%	0	0,00	0,00	0,00%
28	6	RSO5.1	PRSM/369/PRSM_P6/OP5/RSO5.1/PRSM_A40 (PRSM/ID/5/6/5.1/B - Patrimoniu cultural și natural în municipii reședință de județ)	26.07.2024	27.01.2025	92.917.615,04	0	0,00	0,00	0,00%	0	0,00	0,00	0,00%
29	6	RSO5.2	PRSM/439/PRSM_P6/OP5/RSO5.2/PRSM_A32 (PRSM/ID/5/6/5.2/A - Regenerare urbană non-MRJ)	02.09.2024	03.03.2025	169.595.922,82	0	0,00	0,00	0,00%	0	0,00	0,00	0,00%
30	6	RSO5.2	PRSM/436/PRSM_P6/OP5/RSO5.2/PRSM_A32 - etapizate (PRSM/ID/5/6/5.2/A - Regenerare urbană non-MRJ)	26.06.2024	31.07.2024	32.219.726,12	1	2.805.948,42	86.042,30	0,27%	0	0,00	0,00	0,00%
31	6	RSO5.2	PRSM/380/PRSM_P6/OP5/RSO5.2/PRSM_A40 (PRSM/ID/5/6/5.2/B - Patrimoniu cultural și natural non-MRJ)	26.07.2024	27.01.2025	73.575.396,08	0	0,00	0,00	0,00%	0	0,00	0,00	0,00%
32	6	RSO5.2	PRSM/430/PRSM_P6/OP5/RSO5.2/PRSM_A11 - etapizate (PRSM/ID/5/6/5.2/C - Turism non-MRJ)	26.06.2024	31.07.2024	8.214.288,26	0	0,00	0,00	0,00%	0	0,00	0,00	0,00%
33	7	AT	PRSM/1126/7/1/Asistență tehnică (PRSM/ID/7/1 - Asistență tehnică)	10.07.2023	25.07.2023	82.612.275,21	1	18.711.123,24	18.711.123,24	22,65%	1	18.711.123,24	18.711.123,24	22,65%
34	7	AT	PRSM/323/PRSM_P7/AT/PRSM_A8 (PRSM/ID/7/1 - Asistență tehnică)	22.04.2024	31.05.2024	9.940.400,00	1	8.451.129,14	8.451.129,14	85,02%	1	8.451.129,14	8.451.129,14	85,02%
35	7	AT	PRSM/442/PRSM_P7/AT/PRSM_A8 (PRSM/ID/7/2 - Asistență tehnică)	25.06.2024	31.07.2024	124.410.000,00	1	94.830.574,39	94.830.574,39	76,22%	1	94.830.574,39	94.830.574,39	76,22%
Total:							872	5.998.932.031,80	4.504.312.279,56		10	2.131.136.316,92	1.929.454.012,60	



Regio, exemple de bună practică și modele de succes pentru dezvoltarea regională

Agenția pentru Dezvoltare Regională Sud-Muntenia alături de reprezentanții Comisiei Europene a organizat, vineri 12 iulie, o vizită de lucru la proiectele europene implementate, în județele Dâmbovița și Prahova, prin Programul Operațional Regional 2014-2020 și POR 2007-2013. Astfel, delegația alcătuită din reprezentanți ai ADR Sud-Muntenia Sud-Muntenia, conduși de directorul general, Liviu Gabriel Mușat și Nicola Aimi - Expert senior, Direcția Generală Politică Regională și Urbană s-au deplasat în mai multe localități din județele Dâmbovița și Prahova pentru a vedea beneficiile aduse comunităților locale de proiectelor finanțate din fonduri europene.



(Continuare în pagina 9)



(Continuare din pagina 8)

Pe agenda vizitei s-au aflat următoarele proiecte:

- ✓ Modernizarea și reabilitarea infrastructurii tehnice, pentru creșterea potențialului turistic al Peșterii Ialomița – localitatea Moroeni, județul Dâmbovița;
- ✓ Extinderea capacității de cazare a S.C. TEOSIN SRL prin crearea unității de prestare servicii – oraș Sinaia;
- ✓ Amenajare gradină publică „Parc Știrbei” – oraș Sinaia;
- ✓ Modernizare și automatizare instalații, utilități Școala Gimnazială „Profesor Stănescu Cristea”, în vederea îmbunătățirii eficienței energetice - comuna Cornu;
- ✓ Restaurarea, dotarea și valorificarea durabilă a patrimoniului cultural al obiectivului de patrimoniu „Muzeul Memorial B.P. HAȘDEU” – municipiul Câmpina.



Atât proiectele private, cât și cele publice au contribuit semnificativ la îmbunătățirea condițiilor de trai din comunități, prin crearea de locuri de muncă, stimularea activităților economice, creșterea vizibilității regiunii și a diversificării ofertei turistice, cu un impact pozitiv asupra mediului înconjurător.



În concluzie, vizitele proiectelor REGIO în Sud-Muntenia evidențiază potențialul uriaș al regiunii de a se dezvolta și de a deveni un pol de atracție pentru investitori și turiști. Cu sprijinul fondurilor europene și al autorităților locale, sudul Munteniei își consolidează poziția ca

un motor al creșterii economice și al dezvoltării durabile.



Agenția pentru Dezvoltare Regională Sud-Muntenia este Autoritate de management pentru Programul Regional Sud-Muntenia 2021-2027 și gestionează peste 1,57 miliarde de euro pentru cetățenii din județele componente ale regiunii - Argeș, Călărași, Dâmbovița, Giurgiu, Ialomița, Prahova și Teleorman.

Programul Regional Sud-Muntenia 2021-2027 este publicat pe site-ul Agenției, www.adrmuntenia.ro, în secțiunea Despre noi > Activitatea ADR Sud – Muntenia > Dezvoltare regională > 2021-2027 > PR Sud - Muntenia 2021-2027, link: <https://2021-2027.adrmuntenia.ro/program/static/60>.



Situația proiectelor depuse în cadrul PTJ la nivelul județului Prahova la data de 18 iulie 2024

Apel	PTJ/P5/1.1/1.A/PH	PTJ/P5/1.2/1.B/PH	PTJ/P5/4.2/2.B/PH
Prioritate	5	5	5
Obiectiv specific	JSO8.1	JSO8.2	JSO8.3
Operațiune	IMM	IMM	AJOFM
Data deschidere	20.12.2023	-	29.05.2024
Data închidere	20.05.2024	-	30.09.2024
Alocare apel (FTJ + BS, Lei)	520.055.525,90	138.681.468,60	64.284.138,14

Situația proiectelor depuse în județul Prahova la data 18 iulie 2024,

în cadrul apelului dedicat întreprinderilor mici și mijlocii (IMM) - „Dezvoltarea întreprinderilor și a antreprenoriatului” – componenta „Investiții pentru dezvoltarea IMM care sprijină creșterea durabilă și crearea de locuri de muncă”.

PTJ/P5/1.1/1.A/PH			
PROIECTE DEPUSE			
Nr.	Valoare totală (Lei)	Valoare solicitată (FTJ + BS, Lei)	Acoperire apel (%)
138	2.828.211.717,90	1.706.172.359,88	328,08%
PROIECTE RESPINSE, RETRASE SAU REZILIAȚE			
Nr.	Valoare totală (Lei)	Valoare solicitată (FTJ + BS, Lei)	Acoperire apel (%)
8	122.397.223,33	79.298.745,50	15,25%
PROIECTE ÎN SELECȚIE			
Nr.	Valoare totală (Lei)	Valoare solicitată (FTJ + BS, Lei)	Acoperire apel (%)
103	1.997.699.177,35	1.212.063.802,28	233,06%
PROIECTE ÎN CONTRACTARE SAU ÎN LISTA DE REZERVĂ			
Nr.	Valoare totală (Lei)	Valoare solicitată (FTJ + BS, Lei)	Acoperire apel (%)
27	708.115.317,27	414.809.812,10	79,76%

Agenția pentru Dezvoltare Regională Sud-Muntenia, în calitate de Organism Intermediar pentru Programul Tranziție Justă 2021-2027 gestionează 277 milioane de euro – fonduri europene nerambursabile dedicate exclusiv companiilor și administrațiilor publice locale din județului Prahova – pentru a face față provocărilor economice și sociale legate de tranziția către o economie verde.

Finanțarea are la bază Planul Teritorial pentru o Tranziție Justă în Județul Prahova, elaborat de Consiliul Județean Prahova, în parteneriat cu mediul de afaceri și alți parteneri sociali. Programul Tranziție Justă 2021-2027 este publicat pe site-ul www.adrmuntenia.ro, în secțiunea Despre noi > Activitatea ADR Sud – Muntenia > Programe implementate > <https://www.adrmuntenia.ro/programul-tranzitie-justa-20212027/static/1559>.

Termen 2024: Fermierii depun cereri pentru ajutoarele de motorină

Agenția de Plăți și Intervenție pentru Agricultură (APIA) informează că până la data de 31 iulie 2024 inclusiv, fermierii pot depune Cereri de plată pentru rambursarea ajutorului de stat pentru cantitățile de motorină achiziționate și utilizate în agricultură aferente trimestrului II 2024 (01.04.2024 – 30.06.2024), în conformitate cu HG nr.1174/2014 și OMADR 1727/2015.

Ajutorul de stat se acordă sub formă de rambursare ca diferența dintre rata accizei standard și rata accizei reduse și are o valoare unitară de 1,746 lei/litru, în conformitate cu HG nr. 55/2024.

Documentele care însoțesc cererile de plată sunt următoarele:

Pentru sectorul vegetal:

- situația centralizatoare a cantităților de motorină utilizate la lucrări mecanizate, aferente perioadei pentru care solicită acordarea ajutorului de stat prin rambursare, întocmită conform modelului prevăzut în anexa nr.9 (OMADR nr.1727/2015 cu modificările și completările ulterioare);
- copie a facturilor/bonurilor fiscale de cumpărare a motorinei emise de vânzător pe numele solicitanților;
- documente care dovedesc cantitatea de ciuperci produsă, după caz;
- documente justificative dacă au intervenit modificări față de cererea de acord pentru finanțare.

Pentru sectorul zootehnic:

- situația centralizatoare a cantităților de motorină utilizate pentru sectorul zootehnic, aferentă perioadei pentru care solicită acordarea ajutorului de stat prin rambursare, întocmită conform modelului prevăzut în anexa nr. 9 (OMADR nr.1727/2015 cu modificările și completările ulterioare);
- copie a facturilor/bonurilor fiscale de cumpărare a motorinei emise de vânzător pe numele solicitanților;
- situația privind calculul efectivului rulat/efectivului mediu realizat, întocmită de beneficiar și vizată de medicul împuternicit de liberă practică, după caz, întocmită conform modelului prevăzut în anexa nr. 10 (OMADR nr.1727/2015 cu modificările și completările ulterioare);
- copie de pe cererea depusă de către apicultori la consiliul local în vederea asigurării acestora de vetre de stupină temporare sau permanente;
- documente justificative dacă au intervenit modificări față de cererea de acord pentru finanțare.

Pentru sectorul îmbunătățiri funciare:

- situația centralizatoare a cantităților de motorină utilizate pentru irigații, aferentă perioadei pentru care solicită acordarea ajutorului de stat prin rambursare, întocmită conform modelului prevăzut în anexa nr. 9 (OMADR nr.1727/2015 cu modificările și completările ulterioare);
- copie a facturilor/bonurilor fiscale de cumpărare a motorinei emise de vânzător pe numele solicitanților;
- situația centralizatoare a cantităților de apă pentru irigații, întocmită conform modelului prevăzut în anexa nr. 11 (OMADR nr.1727/2015 cu modificările și completările ulterioare);
- copie a facturilor de apă din care să reiasă volumul de apă consumat de către beneficiar/procesul-verbal de confirmare a volumului de apă livrat pentru irigații, întocmit de către orice furnizor de apă de irigații;
- situația suprafețelor irigate, pe structuri de culturi, aferentă perioadei pentru care se solicită ajutorul de stat;
- documente justificative dacă au intervenit modificări față de cererea de acord pentru finanțare.

Pentru motorina achiziționată și utilizată începând cu data de 1 iulie 2024, valoarea unitară a ajutorului de stat acordat sub formă de rambursare ca diferența dintre rata accizei standard și rata accizei reduse este de 2,079 lei/litru conform prevederilor art.2, alin 3 (6) din H.G. nr. 55 / 2024, de modificare și completare a HG nr.1174/2014.

Sursa: startupcafe.ro





Foto: libertatea.ro

Sfinxul și Babele, simbolurile unei istorii străvechi

Simboluri naturale inestimabile ale României și ale istoriei străvechi, Sfinxul și Babele se află în Parcul Național Bucegi, situat în partea estică a Carpaților Meridionali, cu o suprafață de 32.497 ha desfășurată pe teritoriul administrativ a trei județe: Dâmbovița, Prahova și Brașov.

Sfinxul și Babele sunt monumente create în timp de mii de ani, reprezentând martori de eroziune, potrivit geoturism.ro, citat de Agerpres, în care factorul geologic răspunzător este eroziunea eoliană, manifestată prin procese de distrugere, transport și sedimentare a materialului rezultat; în acest fel s-a erodat alternanța de gresii și calcare rezultând forma de acum.

Situat la 2.216 m, cu o înălțime de 8 metri și o lățime de 12 metri, Sfinxul, un conglomerat uriaș și solitar, atrage prin forma sa, pe care natura a sculptat-o de-a lungul timpului. Unii l-au asemuit cu capul unui dac, iar alții cu Sfinxul din Egipt.

Tot aici se înalță un grup de stânci, care sub acțiunea vântului și a ploii, a înghețului și dezghețului, au luat forma unor ciuperci, fiind cunoscute sub numele „Babele”. Datorită apropierii lor de Sfinx, acestea au fost numite și „Alta-rele ciclopice din Caraiman”. Unele legende spun că acestea au fost altare dacice unde se aduceau jertfe zeilor.

Babele reprezintă și numele culmii muntoase afla-

te în partea central-nordică a masivului Bucegi, de unde se poate pleca spre alte puncte de interes, cum sunt Vârful Omu (2.505 m) sau Crucea Caraiman.

Legendele

În jurul Sfinxului și al Babelor s-au născut o mulțime de legende, unele spun că sunt naturale, altele că ar fi o creație a omului; altele vorbesc despre transformarea Babei Dochia în stană de piatră sau că aceste pietre așezate în vârful de munte emană energii pozitive ce au apărut țara de cotropitori. De asemenea, există și unele ipoteze conform cărora Sfinxul ar fi o stâncă megalitică.

Sus pe Platoul Bucegi se poate ajunge cu telecabina din Bușteni sau pe traseul montan Bușteni-Valea Jepilor-Cabana Piatra Arsă-Cabana Babele.



Foto: libertatea.ro

(Continuare în pagina 13)

(Continuare din pagina 12)

Telecabina a fost inaugurată în vara anului 1978, în luna august, aceasta urcând pentru prima dată de la altitudinea de 850 m (orașul Bușteni) până la altitudinea de aproape 2300 m (aproape de cabana Babele). Telecabina circulă dacă vântul nu bate mai tare de 15 m/s (52 km/h), iar dacă totuși vântul bate la limită, atunci instalația funcționează în alertă de vânt, cu încetinirea telecabinei la stâlpii de pe platou. Plimbarea cu telecabina, durează cam 10 minute, timp în care, de acolo de sus, privești mut de uimire frumusețile ce rămân în urma ta: stâncile golașe, brazii crescuți direct din piatră sau petele verzi create de jnepeni.

Parcul Natural Bucegi este unitate cu personalitate juridică a Regiei Naționale a Pădurilor-Romsilva și una dintre cele 27 de arii protejate din România, potrivit bucegi-park.ro. Zona munților Bucegi, despre care există referiri din secolul al XV-lea, a fost propusă pentru protejare încă din 1936, datorită peisajelor inegalabile și a diversității speciilor de plante și animale. Regiunea a fost oficializată pentru prima dată ca Parc Național, prin ordinul ministrului mediului nr. 7/1990, iar prin Legea 5/2000, i s-a conferit statutul de Parc Natural, ale cărui limite au fost stabilite prin HG nr. 230/2003.

Denumirea Bucegi vine de la „Buciac” sau „Buceci” așa cum apare în denumirile medievale ale secolului al XVI-lea, acest cuvânt având semnificația de pădure de fag, care de altfel acoperă o bună parte din versanții sub 1.000 m altitudine ai acestei culmi montane.

Platoul Bucegilor, situat la o altitudine de până la 2.400 de metri, este acoperit cu pajiști alpine și jnepenișuri. Platoul este ușor ondulat și înclinat de la nord către sud. Datorită amplasării lor și panoramelor splendide pe care le oferă, Munții Bucegi atrag, anual, pe culmile lor, milioane de turiști.

În apropierea cabanei Babele sunt situate Babele și Sfinxul. Acestea împreună cu Baba de pe Cocora, cu Masa Ciobanului sau Baba din Vânturiș atrag zilnic sute de turiști.

Apa și vântul au creat două stânci ce seamănă cu două babe gârbovite ce stau la taifas. Pentru alții, cele două stânci sunt mai degrabă asemenea unor ciuperci. Babele au fost numite și „Altarele ciclopice din Caraiman”, datorită apropierii lor de Sfinx. Unele legende spun că acestea au fost altare dacice unde se aduceau jertfe zeilor. Desigur că legende sunt multe dar, singurul lucru cert, este frumusețea deosebită a acestor monumente ale naturii.

Situat la 10 minute de cabana Babele, marele Sfinx din Bucegi, a fost fotografiat, se pare, pentru prima dată, prin anul 1900, dar din față nu din profil, așa cum apare în imaginile „uzuale”. El a fost denumit astfel abia începând din anul 1936. Imaginea de sfinx a apărut în momentul în care stânca, azi înaltă de 8 m, cu o lățime

de 12 m, a fost privită dintr-un anumit unghi, având drept reper o axă ce pornește de la el către Baba Vântoaselor, cum i se spune unei stânci din preajmă. Stânca cu înfățișare de om privește spre cercul de precesie al echinocțiilor. Megalitul capătă conturul cel mai limpede la 21 noiembrie, când apune soarele.

Despre Sfinx, se spunea că era reprezentarea unei divinități supreme. Forma umană, fața proporționată, buzele severe și bărbia proeminentă sunt semne ale unei expresii de putere și suveranitate, semne ale puterii divine. Natura a fost uimitoare în creația sa, rezultatul fiind destul de realist. Unii istorici au mers chiar mai departe, spunând că Sfinxul este o copie a celui din Gizeh, Egipt, deoarece asemănările sunt foarte multe, având și o aceeași înălțime cu cel egiptean.

Pe platoul Bucegilor, la Babele, temperatura este mult mai scăzută față de cea din Bușteni. Indicat este ca, încă de jos, să ai pregătită o jachetă, cu atât mai mult cu cât îndreptându-te spre monumentul de pe Caraiman, zăpada încă scârțâie sub picioare, chiar și în luna august.

Meridionali, cu vârful de multe ori intrate în nori, văile abrupte, pășunile pe care pasc oi și vaci de munte, de acolo de sus, totul pare mirific. Aerul e atât de rarefiat, de te dor plămâni iar urechile sunt înfundate de la presiune.

Datorită amplasării lor și panoramelor splendide pe care le oferă, Platoul Bucegi atrage, anual, pe culmile lui, milioane de turiști din țară și din străinătate.

De pe Platoul Bucegilor, unde sunt situate aceste formațiuni, turiștii pot să meargă pe alte trasee interesante: pot urca până la Vârful Omu sau pot ajunge pe crucea de la Caraiman, ambele locații oferind o panoramă splendidă a Văii Prahovei și chiar a Țării Bârsei, în zilele senine. Cabanele Piatra Arsă și Vârful cu Dor sunt alte locuri interesante. Iubitorii muntelui nu vor regreta că au urcat Munții Bucegi până la Babele.

Ajunși înapoi, pe pajiștea de la Bușteni, remarci că oricât te-ai strădui să te adaptezi „revenirii la normalitate”, mintea și sufletul tău străbat încă înălțimile lăsate în urmă.

Sursa: destinatiidevacanta.blogspot.com



ARGEȘ La Spitalul Județean de Urgență Pitești, a fost modernizat Laboratorul de Angiografie

Laboratorul de Angiografie și Cardiologie Intervențională al Spitalului Județean de Urgență (SJU) Pitești a fost modernizat cu un sistem hemodinamic de ultimă generație, în valoare totală de 98.175 de lei cu TVA, fonduri alocate de către Consiliul Județean Argeș, în totalitate.

Spitalul Județean de Urgență Pitești, susținut de către Consiliul Județean Argeș, a efectuat demersurile necesare către Ministerul Sănătății, pentru finanțarea acestui sistem.

A fost identificat spațiul de amplasare al noului sistem angiograf, în imediata vecinătate a actualului Laborator de Angiografie și Cardiologie Intervențională, urmând să se treacă la următoarea etapă, și anume, amenajarea spațiului și obținerea avizelor necesare funcționării în noua locație, au transmis reprezentanții Spitalului Județean de Urgență Pitești.

Sursa: curier.ro

DÂMBOVIȚA Universitatea „Valahia” a obținut finanțare europeană pentru toate cele cinci proiecte

Universitatea „Valahia” din Târgoviște a obținut finanțare de aproximativ 25.000.000 de lei, pe o durată de 23 de luni, la competiția de proiecte finanțate prin FSE+, Prioritate: P07 „Creșterea calității ofertei de educație și formare profesională pentru asigurarea echității sistemului și o mai bună adaptare la dinamica pieței muncii și la provocările inovării și progresului tehnologic”.

În total, au fost eligibile 72 de proiecte, iar Universitatea „Valahia” din Târgoviște a câștigat toate cele 5 proiecte depuse. Proiectele câștigate de universitate vor fi dezvoltate și direcționate către îndeplinirea următoarelor obiective: creșterea calității ofertei de educație și formare profesională pentru asigurarea echității sistemului și o mai bună adaptare la dinamica pieței muncii și la provocările inovării și progresului tehnologic; îmbunătățirea calității, a caracterului incluziv, a eficacității și a relevanței sistemului de educație și formare pentru piața muncii locală și regională, pentru a-i sprijini în dobândirea de competențe diverse, inclusiv competențe de antreprenoriat și digitale.

Sursa: dambovita24.ro

CĂLĂRAȘI Se continuă modernizarea străzii București

Municipiului Călărași primește finanțare pentru continuarea modernizării străzii București din fonduri nerambursabile.

Proiectul „Reducerea emisiilor de carbon în municipiul Călărași prin modernizarea infrastructurii căilor de rulare a transportului public local” se va finaliza prin Programul Regional Sud-Muntenia 2021-2027 (PRSM 2021-2027), Prioritatea P3 - O regiune cu mobilitate urbană durabilă, obiectiv specific RSO2.8 - Promovarea mobilității urbane multimodale sustenabile, ca parte a tranziției către o economie cu zero emisii de dioxid de carbon a fost aprobat vineri, 12 iulie.

Valoarea totală a proiectului depășește 21 milioane de lei, contribuția proprie fiind de 3.552.368,23 lei (inclusiv TVA). Proiectul vine în continuarea execuției inițiale finanțată din Programul Operațional Regional (POR) Sud-Muntenia 2014-2020.

Sursa: calarasipress.ro



Foto: calarasipress.ro

GIURGIU Noi investiții în comuna Oinacu

La sediul Ministerului Dezvoltării, Lucrărilor Publice și Administrației, s-a semnat contractul pentru proiectul „Modernizare prin asfaltare străzi de interes local în comuna Oinacu, județul Giurgiu”.

Semnarea contractului marchează începutul unei noi etape în dezvoltarea infrastructurii locale. Valoarea proiectului se ridică la 6.856.220,88 de lei și beneficiază de finanțare prin Programul Național „Anghel Saligny”. Modernizarea infrastructurii rutiere este un pilon esențial în dezvoltarea durabilă a comunei Oinacu.

Proiectul de asfaltare a străzilor de interes local vine în întâmpinarea nevoilor crescânde ale comunității, facilitând accesul la servicii și îmbunătățind legăturile interne.

Sursa: ezs.ro

IALOMIȚA

A început renovarea Căminului Cultural al comunei Sudiți

Administrația locală din comuna Sudiți a început lucrările de modernizare și renovare a Căminului Cultural din localitate. Investiția este finanțată prin Planul Național de Redresare și Reziliență și are o valoare de 2 milioane de lei.

Proiectul de reabilitare a Căminului Cultural din comuna Sudiți a fost anunțat la începutul lunii martie 2024, iar lucrările au debutat în urmă cu aproximativ o lună. Potrivit estimărilor oficiale, lucrările ar trebui să se încheie anul viitor, în luna mai, când comunitatea din Sudiți va beneficia de un Cămin Cultural modern, care respectă toate standardele europene în materie de eficiență energetică.

Investiția presupune montarea de sisteme de încălzire și iluminat eficiente din punct de vedere energetic. Totodată, va fi amenajată o nouă scenă, dar și spațiul de acces pentru public.

Căminul Cultural din Sudiți este al doilea reabilitat de către administrația locală, după cel din satul Gura Văii. În trecut, în cadrul Căminului Cultural din Gura Văii a funcționat Școala Primară, însă clădirea aflată în stare de degradare a fost preluată de administrația locală și reabilitată complet.

Sursa: independentonline.ro



Foto: istockphoto.com

TELEORMAN

Bani pentru investiții realizate prin PNDL

Consiliul Județean Teleorman și trei primării au primit bani pentru investiții realizate prin PNDL. Astfel, din județul Teleorman au primit bani Consiliul Județean Teleorman – 4.696.635,36 lei – și trei primării: Primăria Rădoiești a primit suma de 1.545.464,66 lei, Primăria Talpa a primit 395.004,54 lei, Primăria Băbăița – 193.815,59 lei.

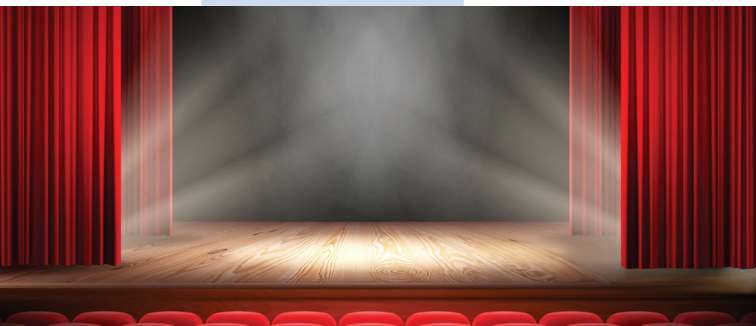
În cadrul celor două etape ale PNDL, listele obiectivelor de investiții și sumele alocate acestora sunt publice și pot fi consultate accesând pagina de internet a ministerului, secțiunea Programe de Finanțare/Programe naționale finanțate din bugetul de stat/Programul Național de Dezvoltare Locală PNDL, rubrica Obiectivele de investiții, iar transferurile lunare sunt publicate în secțiunea Plăți.

Sursa: ziaruleleormanul.ro

Foto: istockphoto.com



PRAHOVA

Proiectul „Consortiu Academic Mehedințeanu Petroleum – PH01CAMP”, o investiție de peste 140 de milioane de lei

Consiliul Județean Prahova a aprobat capacitățile pentru proiectul „Consortiu Academic Mehedințeanu Petroleum - PH01CAMP”, campusul pentru învățământ dual care va fi construit în Prahova, cu finanțare prin Planul Național de Redresare și Reziliență (PNRR).

Cererea de finanțare a proiectului a fost aprobată, iar în luna ianuarie 2024 a fost încheiat contractul de finanțare. Valoarea totală a proiectului are un quantum de peste 141 milioane de lei.

Membrii consorțiului sunt: UAT județul Prahova prin Consiliul Județean Prahova în calitate de lider de proiect, Universitatea Petrol – Gaze Ploiești, Liceul Tehnologic Lazăr Edeleanu Ploiești și OMV Petrom SA Investițiile în construirea campusurilor profesionale integrate pentru învățământul profesional și tehnic, pentru acces la educația bazată pe inovație, creativitate și specializare inteligentă, vor conduce la întărirea legăturii cu mediul economic și social.

Sursa: telegrama.ro

Date de contact

Agenția pentru Dezvoltare Regională Sud-Muntenia

Sediul central CĂLĂRAȘI

Adresă Str. Munteniei, nr. 7A, cod poștal 910164, mun. Călărași, jud. Călărași, **Tel.** 0242/331.769, **Fax** 0242/313.167, **E-mail** office@adrmuntenia.ro

Biroul Județean ARGES

Adresă ADR Sud-Muntenia, Biroul Județean Argeș, Piața Vasile Milea, nr. 1, mezanin, camerele M 10, M11, M 12, mun. Pitești, jud. Argeș, **E-mail** arges@adrmuntenia.ro

Biroul Județean DÂMBOVIȚA

Adresă ADR Sud-Muntenia, Biroul Județean Dâmbovița, sediul Consiliului Județean Dâmbovița: Piața Tricolorului, nr. 1, et. IV, cam. 90, 100 și 101, mun. Târgoviște, jud. Dâmbovița, **Tel./fax** 0345/100.018, **E-mail** dambovita@adrmuntenia.ro

Biroul Județean GIURGIU

Adresă ADR Sud-Muntenia, Biroul Județean Giurgiu, Bdul Mihai Viteazul, nr. 4, mun. Giurgiu, jud. Giurgiu **Tel./fax** 0246/215.271, **E-mail** giurgiu@adrmuntenia.ro

Biroul Județean IALOMIȚA

Adresă ADR Sud-Muntenia, Biroul Județean Ialomița, Strada Răzoare, nr. 3, mun. Slobozia, jud. Ialomița, **Tel./fax** 0343/101.139, **E-mail** ialomita@adrmuntenia.ro

Biroul Județean PRAHOVA

Adresă ADR Sud-Muntenia, Biroul Județean Prahova, Bd. Republicii, nr. 24, et. 7, birourile 723, 724 și 725, Ploiești, jud. Prahova, **Tel.** 0244/595.594, **Fax** 0344 100 310, **E-mail** prahova@adrmuntenia.ro

Biroul Județean TELEORMAN

Adresă ADR Sud-Muntenia, Biroul Județean Teleorman: Str. Ion Creangă, nr. 5254, etaj 6, mun. Alexandria, jud. Teleorman, **Tel./fax** 0347/101.000, **E-mail** teleorman@adrmuntenia.ro

Newsletterul „Info Regional Sud-Muntenia” este un material cu informații despre activitățile derulate de către Agenție în vederea promovării *Programului Operațional Regional*.

Pe lângă aceste noutăți, publicul țintă este informat despre activitatea instituțiilor membre ale *Rețelei de Informare REGIO Sud-Muntenia* și despre cele mai importante evenimente organizate de acestea în județele regiunii.



EDITOR

Agenția pentru Dezvoltare Regională Sud-Muntenia,

Cabinetul Directorului General,

- Andreea Mirela TACHE, director

Biroul Comunicare

- Luminița IORDACHE
- Alexandra Elena POPA
- Alina Andreea DINU

Biroul Analiză și Prognoză

- Ionuț-Marian POPA

Email comunicare@adrmuntenia.ro,

Website www.adrmuntenia.ro, regio.adrmuntenia.ro, 2021-2027.adrmuntenia.ro

Data publicării 18 iulie 2024

Se distribuie gratuit

ADR Sud-Muntenia vă oferă ocazia de a vă promova, în fiecare săptămână, proiectele și activitățile care derivă din acestea, finanțate prin programele gestionate de Agenție.

Dacă sunteți interesați, vă rugăm să ne transmiteți un scurt material de informare (maxim 1.500 de caractere cu tot cu spații), împreună cu 1-2 poze, cel târziu până vineri, la ora 12:00, acesta urmând să fie publicat în viitoarea ediție a newsletterului. Materialele de informare vor fi transmise la adresa de email **comunicare@adrmuntenia.ro**.

Newsletterul va fi publicat pe site-ul Agenției (<http://regio.adrmuntenia.ro>) și va fi distribuit electronic săptămânal tuturor membrilor Rețelei de Informare REGIO Sud-Muntenia, membrilor Consiliului pentru Dezvoltare Regională Sud-Muntenia, consiliilor județene și locale și prefecturilor din regiune, ministere, reprezentanților mass-media de la nivelul regiunii Sud-Muntenia și site-urilor dedicate (portalurilor de știri economice), precum și publicului larg. Pentru informații suplimentare vă rugăm să contactați Biroul Comunicare, tel.: **0242/331.769** sau **0728.026.708**